盛京時報
今日一大張
發行所 康德新聞社 新京特別市中央通三四
康德新聞社奉天支社 奉天市大和區田町九號

天皇陛下親拜各殿 嚴肅舉行明治節祭

【東京】菊香馥郁、秋色深濃、當三日之明治佳節、天皇陛下親拜宮中賢所皇靈殿、神殿、嚴肅舉行明治節祭御儀、是晨、三條掌典長以下、奉仕三殿、供奉神饌幣物、宮內勅任官總代野口林野局監理部長、同奏任官總代小林審査官、亦行參列、首由三條掌典長、恭謹奏奉祝詞、爾時、天皇陛下、御束帶、着黃櫨染御袍、御姿英爽、上午十時、參進賢所內陣御座、恭敬拜禮、繼復御拜皇靈殿及神殿、始行入御、明治佳節御儀、於茲告終、已而上午十一時許、陛下賜陪參內之秩父宮妃、高松宮、三笠宮妃各殿下、及各皇族等、受恭賀聖安之辭、繼受松平宮相及側近奉仕者等之拜賀、是日也、宮延大內、祥雲靄靄、瑞氣藹集、東條首相及文武百官、相繼參內、至東車寄、敬謹簽名於簿、恭請聖安、

氣朗天高 祥氣馥郁

御賜日滿高官午餐 梅津司令官張總理等均出席

【長春】皇帝陛下對自建國以來親邦日本對滿洲國所與之絕大之援助、表示御感謝之感激之宸襟、當每年之九月十五日之承認記念日、於關東軍司令官兼駐滿大使以下之有資格文武官、於帝宮、御開午餐會、而本年九月十五日於值十周年式典當日、乃由菊花之佳節三日午前十一時半起、御開午餐會、是日蒙御招待之梅津關東軍司令官兼駐滿全權大使以下日本側高等官五等以上、少佐以上之文武官並滿洲國側張國務總理以下各部大臣參議約四百名到着禮裝、正以威儀參進帝宮皇帝陛下與梅津關東軍司令官兼特命全權大使御會見後畏蒙對日本側高等官三等以上、大佐以上文武官、賜以單獨接見、幷對以外者、賜列立接見然後出御於嘉樂殿、御開宴、賜談承認以來十年終始不渝之親邦日本仗義、誓進日滿一德一心之叡慮云、

美南太平洋慘敗 亦發表空母沈沒

【里斯本電】華盛頓來電關於南太平洋海戰之慘敗、美國海軍省、只守沈默、自日本大本營之正確無比之發表以來、遂不能再守沈默乃於三十一日晚、發表航空母艦一隻被日本軍擊沈之旨、沈沒空母之艦名、並未發表沈沒之所在、乃徹達克魯士群島之海上、此於襲發表之陽遂艦波他號爲同時、似於十月二十六日被日本軍之爆炸機並雷擊機所擊沈者云又於南太平洋海戰、美國方確認之擊沈空母、瓦斯普、此已爲第二隻云、

大東亞省特色

政務外交作一元推進 行政機構劃期之英斷

【東京】大東亞戰爭勃發以來、日本戰時外交之重點、移行於對照大東亞地域內各獨立國之共榮圈中新外交、對於達成大東亞建設同目的之日本重要方策、冀求滲透徹底、要請外交政務、作強力一元的推進、而一日創設之大東亞省、對此要請、則期以事實作答、原來此次施行大東亞省官制之第一特色、大東亞大臣對於大東亞獨立國、除純外交外、關於諸般政務施行、對於外交關係及領事館、與以得有指揮命令之權限、此乃日本行政機構創始以來劃期的英斷措置也、又大東亞省、因特別要請陸海軍統率與策應協力、鑑此事實以陸海軍現役武官、承認為大東亞省職員、夫講求此措置、殊足明示大東亞省之特殊機構、良值注目、而此結果、駐在建設對象之大東亞各獨立國現地各機關、自臻於根本的一元措置、由其現地機構而觀之、第二外務省之大東亞省性格、最足端的表明、即此由各獨立國別觀之如左、

滿洲國大使關東軍司令官梅津美治郎大將、中華民國（南京）大使重光葵、公使堀內干城、參事官高木正道、好富正臣兼任總領事蒙疆大使館事務所公使岩崎武男少將、北京大使館事務所公使鹽澤清宣少將、參事官稱北末初審波唱事、內田源兵衛、石井茂樹、高津富雄、伊馬隆治、泰國大使坪上貞二佛印大使芳澤謙吉、公使田代重德徵諸以上陣容、駐在各國大使、均為日本國第一級人物、在其傘下、不外外務省、拓務省、興亞院及各省中堅層之優秀人物、更可見中央政府對於現地機關之起意、如是、以大東亞省設置為契機、日本大東亞政策、愈形強毅廳際的進步、

連絡委員會人選

【東京】此次大東亞省新設之大東亞連絡委員會任青木大東亞省大臣為委員長、至於委員及幹事已以二日發令矣、

委員 星野內閣書記官長 森山法制局長官 安培企畫院次長、奧村情報局次長、和田技術院次長、各省次官、佐藤、岡陸海軍軍務局長 竹內大東亞省總務局長（以上二十一名）

幹事 毛里企畫院調查官 門脇外務書記官、久保大藏書記官、眞田陸軍大佐、矢牧海軍大佐、杉原大東亞書記官、愛知同書記官、上原大東亞省調查官、稻田內閣書記官（以上九名）

日軍轉戰無前 中支軍發表武漢週遭戰況

【漢口】關於九、十兩月武漢四周作戰及治安狀況、華中軍二日發表如左、

△華中軍發表（十一月二日午後二時）

日軍於浙贛作戰後、厥次實施武漢周圍地區之肅清討伐、封鎖敵乘我轉際之蠢動企圖於未然、

一、京漢線方面、九月上旬、敵軍蠢動、稍形活潑、至同中旬之間、由於先發制人之討伐、完全制止敵之企圖、以九月十八日為目標之該方面敵軍策動、為日軍擊碎無餘、當陽方面、同月中旬對雜軍約一千名、予以多大打擊、同時、更在浙贛線方面、急襲敵新編第十六師之有力一部、將之擊退、以上交戰之敵兵九、約三萬人、交戰回數、達二百回、

二、十月中、日軍周圍之敵軍動向、依然消極的受動的、主力尚在後方、似一意努力培養、恢復戰力、初旬戒專方面、在大洪山附近捕捉與新四軍交戰中之敵新編第十三師一部二個團、當堂擊碎、中旬、岳州方面、對於在崑山附近蠢動之敵挺身第十一十二枝隊、到處包圍急襲、徹底的行剔抉工作、獲得巨大戰果、至下旬該地區肅清完了、敵自九月下旬迄十月初、雖豪語秋季總反抗、但因日方積極果敢肅清作戰、畏怖威勢、目下對日軍攻勢力、頗形危懼、大有恂恂之狀況、

三、華軍繼續協力日軍占領地區內之治安及民生安定其成果十分顯著、原來中國側政治機關之活動、與軍對抗日勢力不斷徹底的剔抉掃蕩相呼應、頗形活潑、而政治力之強化及浸透、尤益顯著、貢獻於民生安定者至

日本占領地域內之本年度農產狀況、敵地區內旱災頻仍、而佔領地區內則反是、米穀增收十分之三、略告確實、概形良好、新米及其他諸物資之上市、極為順調、通貨方面、貯備券之流通亦甚順調、舊法幣與貯備券全面的交換、武漢三鎮八月杪已告終了、繼之周圍地區、予計十一月四日、亦以予期以上之成績終了、且下圓滑實施、民心對新政權之信賴、反映如實、以上、華中經濟、甚於治安強化、民心安定與日華軍民協力之下、節節增堅實之程度云、

大東亞省開會 協議事務運用

【東京】大東亞省於二日午前十時起對總務局南方滿洲中華民國各事務局以局別的開催協議會、關於事務運用上施以協議云、

冒彈幕反覆爆擊 座談會上空中勇士酣談戰況

【緬甸戰線○○基地二日電】十月二十五日由于日軍爆擊機隊之第一擊、典斯加亞飛行場、城內數處、頓冒出濛濛之黑煙、發生大火災、宮丸部隊乃施以第一擊第二擊冒敵高射砲之彈雨、降下至○○米、實行壯烈之地上掃射、使地上所陳之大型機及小型機、全然起火、關于此戰鬥之如何激烈、由蒙彈機五架之報告觀之當甚明瞭、記者於○○基地訪問宮丸部隊、在被敵彈射穿之日丸之翼所抱之羅針盤及操縱桿之前、參加戰鬥之部隊勇士等正開座談會、乃由彼等之口中聽得激之狀況亦可稱為勝利之記錄同時亦為血之記錄也出席者有宮丸正雄部隊長岐阜高野明中尉（東京）辻村眞平少尉（岐阜）犬金晉一曹長（栃木）、小谷川親曹長（福岡）小田忠夫軍曹（廣島）、三宅俊男軍曹（兵庫）菅原重吉軍曹（岩手）

宮丸部隊長等當出發由部隊長實行訓示、以自身絕將勝利之信念、掩護爆擊隊、出發後之越阿拉幹山脈、指顧之間即見吾等之目標典斯加亞飛行場、現於眼前、辻村少尉敵曾擊烽火為號、通報吾等之迫近、每過一山、即有四米烽火而次出現、

宮丸部隊長＝最初爆擊機由超以低空飛行場為目標投下炸彈乃見敵格納庫飛行場設施等數處發生砂塵及黑煙、可見此奇襲爆擊完全成功、而吾等為對飛行場之敵機加以第一擊起見、乃一齊奮勇突進、此時敵戰鬥機三架亦行離陸、且飛行場南側之高射砲約五門亦吐出猛烈之砲火吾等乃與身後之僚機、同由飛行場南突入降至○○米狙擊其高射砲陣地、對于滑走路左側排列之小型機、油加掃射、乃見二架頓時起火、此飛機或為擬裝原來細觀之頗似擬製等物、第一擊完畢後重至飛行場、猛雖認自己所射之飛機吹出長○○米之通紅之火燄、

大金曹長＝吾等與隊長同樣狙擊挑到于滑走路側之飛機命中隊長所射擊二架小型機旁側之中型機、

菅原軍曹＝繼隊長機之後對高射砲及滑走路左側之達古拉斯大型機實行狙擊離陸飛行均對忽見已方一機冒出猛烈之揮發油白煙則與上野中尉機、然因於倉促之間未可估量上野中尉機後來如何實覺可惜、

高野中尉＝吾等由滑走路向左側由始攻擊、見菅原機及宮丸機均在滑走路之右側、射擊達古拉斯大型機及將過飛行場時、忽聞轟炸一聲機身忽受敵高射機關砲彈敵彈射在翼端、而透至翼內油槽左近、因嗅有揮發油味乃急速檢點、然揮發油槽、幷無障碍破、於是頗為安心而立一轉機手、

陸鷲座談會（二）

三宅軍曹＝余繼隊長機之後方將開始攻擊辻村少尉殿正追敵機乃向之助力、然敵早已遁走、不得遲於隊長機開始第二擊滑走路南側之大型、小型敵機悉已吐火余亦向滑走路右側之大型機集中攻擊、確使由左發動機噴火發現敵特馬房即時追擊、然敵見余之外三宅機一同追近乃因竄逃出、余乃轉向機首攻擊滑走路西端之格納庫然無飛行機、一向未燃悵然先行離開飛行場、上昇至約三百米時、突如身體似行懸起右足猶受大衝擊視足跟右足無憑然繼射擊倒下、操縱桿之根部受一槍彈、但尚能操縱、故決意離脫編隊、單機歸向○○合○點、以待敵機之來、余接近飛行場時、見有突入五、六人由樹下走出周章隱於隊中、

宮丸部隊長＝告終第一擊再開始第二擊之此次、自滑走路之西北方面、遂行擊擊是時敵之高射機關砲益益猛烈、飛行場所一片黑煙所遮因敵方突入其中、但覺眼痛淚流、余待部隊機全部告終第一擊、而行第二擊時因爆擊所發之濛濛黑煙中、敵機起火、黑煙更多眼前一片昏暗已尋不見目標、是時飛行場之凄慘姿影、到底非言語所能盡述者、由西北方突入飛行場之余、對飛行場西北之大型機達古拉斯射擊、確已射中但終未起火、歸來為大家話道結果判斷之大型機為未載汽油者當由滑走路中早走上空時、突然機体受一大衝擊、飄之飛行機左傾、視之右翼面日處出一約三十糎之大穴、且操縱桿不動、飛行機之傾斜、不能恢復、蓋右補助翼受高射砲彈穿穴之故、而起障碍、『將如何乎?』用力向操縱桿敵之、忽動、如是飛行機之傾斜始完全恢復、然到底不能作滿足之操縱、故決意中止攻擊振翼命部隊集合、是時見行將落地仍然飛行之已方機、樹為村山中尉機、然不自由之飛行機、已無法掩護、

大金曹長＝繼隊長機為行第二擊、向飛行場突進時、飛行場南側之高射機關砲盛向隊長機攻擊、乃取目標於此、加以猛烈射擊、是時地上騰起黑煙則入其中觀之見上野中尉正行猛烈之地上掃射、

菅原軍曹＝繼隊長機向飛行場突進與隊長機同樣向達古拉斯機集中射擊、然迄未起火、而因隊長機之射擊、輪帶命中、機体遂告傾斜、

高野中尉＝余之機之突入然因黑煙之故全然尋不見目標、故不能射擊、

三宅軍曹＝余為牽制飛行場北側之機關砲、乃左旋回突入、減下高度○○米、機將掠地仍未測定目標故到底未能射擊、余已與隊長分開、不知如何是好、遂之加以第三第四擊迄第五擊、對飛行場南端殘存之P四〇射擊、使之起火、是時實已下顧狙擊余者、蓋是時飛行場南端、正有約三門双連之機關槍、向余狙擊、此第四至第五擊時、已不知經過幾許時間、待過後方知只經三分在右、沿飛行場之周圍迴飛、迄未受一發彈丸、

小谷川曹長＝余因故障、較諸君約遲○○分、始出發、至阿拉干上空時、掛見我炸彈已炸裂飛行場、在高度四千米時見有敵二機、乃與之交空中戰、且為苦戰反轉回避敵之攻擊、突然余之正面又現敵機、乃對之攻擊、敵機忽起黑煙、變成火機下墜敵之他一機、觀此始以垂直落下遁走、是時已方諸機已不知飛向何處、余遂決心單機歸還、

小田軍曹＝余因掩護上空之任務、未行戰鬥、然觀友軍機之活躍、幾疑及余亦在戰、此次戰鬥余之部下頗示努力、

不要忘記名片貨籤

你可以安全收到輸送物

（四）

渝共相尅日軍得利 第五第九戰區均獲大戰果

【漢口】喘息於敗戰之重慶末路的症狀、反映於前線各戰區、迄最近重慶軍之士氣沮喪、民心之離叛、益形深刻、一方利用此間隙之日軍工作日加活潑、重慶軍對此謀有以阻止、乃於各處惹起衝突、最近之武漢周圍地區、蔣共相剋之主要實機如左、

第九戰區方面

第二次長沙作戰之慘敗於新四軍之妨害所致、九戰區司令官薛岳對部下嚴命遂行大規模之新四軍討伐、八月中旬通山方面之新編第十八師挺身第五、第八之致從隊陸續向新四軍急襲、與以相當之打擊、一方十月十四五兩日滿面橋、小雷山附近、新編十三師所屬之第五挺隊反被新四軍殲滅、支隊長陳忠信以下被捕虜、

第五戰區方面

八月上旬以來陳誠麾上之第四十一、四十五軍一部於大悟山附近、對新四軍之某師、與以甚大之打擊、新四軍為此報復在白北山附近對中央系保安第四旅團、加以果敢攻擊與以潰滅的打擊、旅長以下被捕虜、又平林市附近、於十月中旬以來十日間、第六支隊與新四軍繼續烈之游擊戰兩者均有相當之死者云、

對滿系高官御賜勳章 由梅津大使舉行傳達式

【長春】天皇陛下對滿洲國參議府議長臧式毅氏以下滿洲國滿系高官六氏、於十月七日紀念彼等對日滿兩國親善功績匪尠乃傳下賜與勳章之聖旨對親邦皇室之鴻恩無邊、關係者一同只有恐懼感激、其中只對李駐日前大使之勳章同日由外務省傳達、其他五氏之勳章傳達式乃卜菊花飄香之明治佳節、三日午前十時於關東軍司令官兼全權大使室、由笠原參謀長、池田、松永陸海軍武官、花輪參事官、石川一等書記官等侍立之下、由梅津全權大使嚴肅執行、定刻受章者臧參議府議長以下五氏、穿協和禮裝集合、受梅津全權大使贈與旭日大綬章後一旦入別室佩用勳章後、再於元位置、由受章者代表臧參議府議長、對於梅津全權大使、致述感激之辭、既終、一同在別室乾盃、同十時二十分終了、除李前大使外、受章者如左、

參議府議長 勳一等 臧式毅
宮內府大臣 同 熙洽
尚書府大臣 同 袁金鎧
將軍 陸軍上將 同 于芷山
同 同 張海鵬

VANCO 萬古

日軍空襲桂林 紛碎軍事施設

【南京三日電】日本陸軍航空隊報說、二日上午、以戰爆連合大編隊、突如急襲桂林飛行場、擊墜敵機三架、炸毀敵機數架、此外、且炸碎敵飛行場諸設施、卓收巨大戰果、二日下午、中國派遣軍報道部發表如左、

△中國派遣軍報道部發表（二日午後五時三十分）日本陸軍航空部隊、本二日午前、以戰爆連合大編隊、攻擊桂林飛行場與B四〇型十二機、展開空中戰、擊墜其三機炸破在地上者數機使之起火、此外、且爆碎飛行場滑走路及燃料庫日方全機平安歸還、

衝冒寒風作掃蕩戰 佔領山西共匪據點

【太原二日電】在山西省山麓地區蠢動之共產軍為期殲滅、而於十月二十日之拂曉、一齊開始行動、山西掃共作戰軍於凜冽寒風中之山嶮中猛進又猛進對沁源及中條大行兩山系間逃避之敵匪施以巧妙之捕捉、而共產軍之蠢動據點已完全被我軍確保、更施行掃蕩戰、但至三十一日判明之綜合戰果如左

敵遺棄死体三八四、捕虜二八九、鹵獲品迫擊砲彈一二一、輕機四、小槍三九〇、同彈藥二、六五四、自動小槍三七、同彈藥一五、拳銃三七、鎗劍二五七、手榴彈二、八七二、電話機一、地雷一五二、覆滅砲施設兵舍彈藥庫被服所、糧穀所等五〇、及其他多數糧穀被服之押收、

美避免非難力掩敗色

【東京】以哈爾賽為新司令官之美國海軍為獲得南太平洋之制海制空權而奪回終局之目的之日本進攻之立場計、乃企圖擧全力反攻然終化歸泡影、二十六日之南太平洋海戰又以日本海軍之赫赫大勝利告終美海軍吃得大敗、計被擊沈空母四隻戰艦一隻、艦型未詳一隻被中破戰艦一隻巡洋艦三隻驅逐艦一隻又被擊墜飛機二百架以上、因又舞弄常套、實行強辯、掩飾自國之不利、美國政府於國內喧囂之非難前、亦僅能設遁辭、而連連叫苦、不得不消極確認日本大勝利之事實、而敗戰之事實遂無論如何不可掩蔽美國海軍部只得于三十一日夜遲遲發表于南太平洋海戰被擊沈航空母艦一隻之意、繼以索羅門群島為中心于南太平洋水域喪失之空母之後、美側所確認者有前此之瓦斯普之喪失二隻、但無論瓦斯普之喪失發表、或此次之空母一隻之沈沒發表、較中途島海海戰之損害、于三月後之九月十四日、且以悄然之態度發表者、在美國尚可稱奇早之發表蓋美國自開戰以來、對于連連敗戰之事實、一味掩飾、以哄騙國民、同時幷實行反宣傳、但美國政府何故於最近發表敗戰之事實較早乎、對此之回答大抵有如次三點

一、自夏威夷海戰以來、關于敗戰之事實無論如何巧妙粉飾、早已不可隱蔽矣、

二、由于發表空母及其他之喪失、獲得若大之海軍預算之政策、

三、出於使國民認識敗戰之事實、強化戰時体制之目的、其中第三之使國民認識敗戰、事實者不外出于強化確立戰的体制之目的、蓋前生於自由之美國之美國民對此發表、惟有驚駭而無辦法、故或使對羅斯福怨嚴之聲、愈益激化、亦未可知或因此拋棄美國民之氣質努力戰時体制之強化猶未可制也、但無論如何美國目下發起之大量空母建造大型爆擊機生產決非為援英援蘇援蔣者也不過只為進攻日本而準備者也、我等於南太平洋海戰之大勝利之時下、當有未歸還之四十餘等海鷲、對此與追憶同時於『空母沈沒確認』之一事中大可把握潛藏有美國之對日動向一點也、

國府最高顧問 石渡氏就任

【南京】於二日來京之外務省顧問石渡莊太郎氏、三日午前十一時依重光大使引導而訪問於公館之汪主席、由汪主席處接任國府最高經濟顧問之就任方法之正式交涉亘三十分間遂行種種懇談、而後辭去、因之該氏而承青木前顧問之後任、更努力國民政府之經濟建設、並日華經濟合作之促進強化云、

啟事

昨日為明治節、本報循例半休、今日出一大張

各科診療
天興福醫院
院址 大連市西崗街一八〇
電話 (三)二五二五
院長 邵先煒
（病室完備 入院隨意）

醫院出兌
啟者鄙院欲將院內設備元富電熱療器械全部出兌有欲兌者可也 奉天大西門裡大街路北 凌雲分院啟 電話四三〇〇四號

支票失聲明
遺失人 由新京益發銀行匯往奉天益發銀行支票壹張計國幣一千肆百元整支票號碼係第五〇〇號不愼遺失除向該行掛失外特此登報聲明作廢 聲明人 侯文煒

緊要聲明
前榮大洋行奉天支店經理人馬煥章因東西不欲前經於康德八年十二月三十日將鋪店貨物一概對於榮大洋行協記經理人劉魯庭經理爲主今後對於馬煥章在外一切行爲與敝無關除兩相交兼商工公會登記外特此登報聲明 奉天市朝日區義光街三段二七 榮大洋行協記經理人劉魯庭 電話(二)二〇七三〇〇番

遺失匯票
茲由營口益發銀行匯至奉天該行國幣貳百元一八三六號德盛慶名下途中丟失除在該行掛失止付外此後落於何人手中概作無效 奉天保安堡 德盛慶啟

合意脫離夫妻之關係
張彥青 花秦樓
啟者茲因双方情意不睦情願脫離經律師鄒鐵樺分事務所一樂紹麟代書立有脫離證書各一只女方給男方國幣肆千元除此以外双方並無其他約求自登報聲明後男婚女嫁任其自便各不干涉特此聲明 花秦樓啟

丟失匯票聲明
啟者王子益由佳木斯於康德九年九月五日在大成銀行匯奉天大成銀行壹百元號碼四一號收款人宋錫永不意掛號信無有匯票聲明作廢 奉天小北街二段六二號 宋錫永

離婚聲明
李樹楊 張淑清
夫妻因意見不合已行相背現經雙方同意甘願無條件離異實行解除夫妻關係今後各人婚配兩不相干除已按法定手續正式辦訖外特此鄭重聲明 當事者 李樹楊 張淑清 同

脫離關係
兄弟
啟者敝弟耿春發今因不務正業屢戒不改戚友各處借貸無所不為恐日後發生不法等情希各界親友勿為所欺今後在外無論發生任何事務敝人不負責任並脫離關係特此聲明 耿春芳啟

同德賓館廣告
本旅館設於奉天市大西街二段一號久蒙各界惠顧現因擴充營業計新築洋式瓦房壹百間內部設備煥然一新不但房屋清潔光線充足侍奉更加周到現在照常營業仍希各界惠顧光臨為荷

廣告
失照聲明
啟者有坐落鐵嶺縣夏家樓屯變樹子村黃古洞屯第六四號九一五〇〇方米第八號二七七八〇方米第七號一七七六〇方米第四七八號二六四〇方米第一八一號五八八〇方米第六三三號一二八〇方米各一張及坐落熊官屯署鐵西堡村泉眼溝屯第二八〇號三〇三〇方米第二八四號五〇四三〇方米各一張並坐落夏家樓屯變樹子村古洞坨屯第五四五號一四四〇〇方米一張於本月十八日一時不愼完全丟失無論落何人之手概作無效 鐵嶺縣黃古洞 曹德啟

不破 不銹 不怕火 堅固耐久
石綿瓦
塩本建棧商會 合資會社 販賣店
奉天市大和區彌生町六番地 電話(5)二七八二・二〇四一
奉天市鐵西區興和街一段一一一 電話(5)一四六六 鐵西營業所

室內裝飾織物
株式会社 紀昌洋行
日本綿花株式会社特約店
本店 大連
支店 奉天八幡町七番地
支店 新京

滅疥
癢癬疥瘡 一掃而光
Mitigal
BAYER

滿洲印鐵製罐廠
大連市雲井町一九番地
電話長四一二六三一
膠版印刷 美術畫片 商標紙盒 花鐵製罐
各種化粧品盒及瓶蓋
奉天印刷製罐廠
奉天市瀋海區吉祥街一段三〇號
營業所奉天市小西街一段十一號
電話二一一六二二六五番

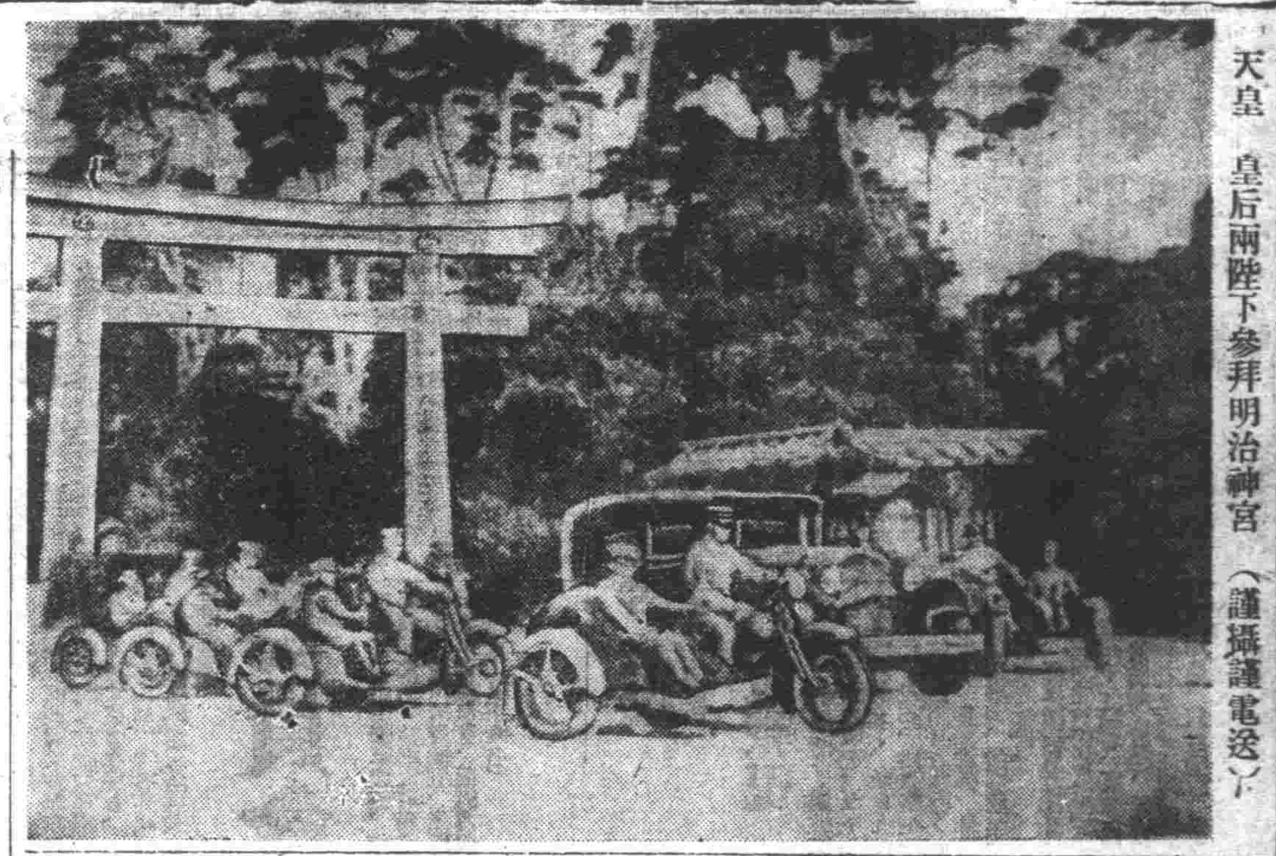

天皇 皇后兩陛下參拜明治神宮（謹攝謹電送）

大東亞文學者大會展幕

各致祝詞朗讀詩歌 高呼萬歲順利告終

東亞文士 聚集一堂

【東京】大東亞文學者大會、于今明治節之三日、當堂舉行、是晨八時、滿蒙華各代表、參拜明治神宮後、參集于帝國劇場、十時、舉行閉會式、滿洲側拜闌夫氏以下六名、中華民國蒙疆側計有錢稻孫氏以下十五名、日本側菊池寬氏以下五十七名、及其他關係者多數列席、推土屋文明氏爲司會者、久米正雄氏致開會辭、開式既已、下村海南氏、奧村情報局次長、矢野陸軍報道部長、平出海軍報道部長、青木大東亞相（宇佐美大東亞省中國事務局長代讀）致祝詞後、…致祝詞後、野口米次郎、佐佐木信綱、高濱虛子三氏、朗讀自作詩、然後、蒙疆恭佈札布、華中周作人、滿洲古丁、日本菊池寬氏、依次致辭、…大會宣言、…萬歲、逐告閉式、…是日日程、順利告終、大會第一日之四日、在大東亞會館會議場、由各代表作…之討議、

鞏固南方建設決意 強力發揮今後聖戰

昭南市軍當局聖戰一週年紀念之行事

【昭南市】當地當局於迎十二月八日之大東亞戰爭勃發一周年記念日之期、而論周馬來派遣軍特派員及現地僑居日人大東亞建設之決意、同時更以此次戰爭之本戰、以現地諸民族徹底表現、而進行各種記念事業之準備、但其實施案已於今日決定矣、因之以十二月五日至十一日爲記念週間、以其中之五日至七日爲主體、…力、更活用電影、演劇、講演、新聞、無線電等、爲宣傳、…八日當日在各地舉行官民合同之記念式典、…大東亞戰爭第二年之強力之發足、而以鞏固南方第一線建設之決意爲方針、

明治佳節例祭嚴肅

槍後一億祈示必勝

【東京】今日三日之明治節、日本國不但於內地、且北在阿留地安、南在南太平洋各島嶼、此乃大東亞戰爭下第次之菊花佳節耳、當此佳日、共榮圈內之赤子齊奉憶明治天皇之鴻業、同時對於聖戰完遂新堅持決意、而於明治神宮、午前八時首由勅深清水谷掌典參向、有島宮司以下奉仕湯澤內相、井野農相、島田海相等閣僚參加之下、執行嚴肅之例祭、繼於十一時、舉行明治節祭、自早至晚參拜者陸續不絕、午前六時四十分東條總理特別來參拜之先陣而來參詣、一方午前九時、國民奉祝之時間、全國放送、同時全國民不分在家者在外者、在路上者、在車中者、齊向宮城遙拜、捧行祈願必勝之默禱、且各市町村亦於神社學校、公會堂、舉行奉祝行事又官公衙、會社、工場、船舶、團體亦同樣舉行遙拜式又奉祝行事等、舉槍後一億、祈示必勝之決意、而當此佳日全以赤誠津津浦浦舉行奉祝記念、即以外苑競技場爲中央會場、亘各處會場展開之第十三回國民鍊成大會、亦展開熱戰、後有此外恒例之菊花、插花陳列、午後三時在御神前舉行双葉山、羽黑山、安藝海、照國四橫綱之相撲、比午後五時半東京市明治神宮奉祝會主辦之「奉祝之會」、在日比谷公會堂盛大舉行等、以決戰下所迎之此佳日爲期、舉槍後一億愈堅持必勝之信念云、

追憶偉業奉祝遙拜 祝情盛儀充滿街巷

明治佳節 奉市行事

三日之明治佳節、奉大、由于前九時、在滿敎務部管下各學校、舉行奉祝遙拜式、奉天在鄉軍人、爲順應十追憶明治大帝之御偉業、又一時之爲國日本之健民週間鍊成大會之全國放送於奉天第一中學校庭、舉行鍊成体操、槍劍術等、講聽小泉厚生大臣之無電放送、遙祝於祖國展開之盛儀、是日市民每戶揭揚日滿兩國旗、嚴肅之奉祝情況充滿街巷云、

釘宮磐氏等 畏蒙叙勳賜盃

【東京】對於堪同世界豪誇之關門隧道開鑿、無遺憾發揮日本鐵道技術陣精華、當時爲下關工事事務所長而立陣頭指揮之釘宮磐氏等四氏之功績、提優嘉許、於明治佳節前、一日降下叙勳賜盃褒賞云、

美國發表空妄無根 但仍招來國民嚴重非難批判

【丘里西二日電】關于以南太平洋之海戰惹起之宣揚之興論非難美國海軍部亦於一日發表航母一軍之喪失、追加、據華盛頓來電謂美國政府依然不變其欺瞞政策、而追加發表於此海戰對日本戰勝、以某種程度之損害、但美國言論界此次卻始終慎重、紐約電報則以「然海軍部公表卻未主張擊沈日本軍艦一隻」之意、加以註釋、可知美國海軍部之發表、自緒戰以來、多爲空妄無根者、至論爭言論報之調、則亞國政府方面、亦打折扣聊之而軍國內之輿論、以此次之海戰爲契機、對當局之宣傳政

咫尺 天顏不勝感激 挺身建設奉副宸衷

神宮大會各地代表感激謹談

【東京】對於國民鍊成、天皇、皇后兩陛下親臨…大臣…神宮大會第五日之二日…陛下…感激…下御說明、拜見始終…天覽、此後由南北兩來參加…國民鍊成…之間…代表…感激於如…同時對大東亞戰爭行更縿加決意…

△南洋群島代表 △興士淮谷君夫君 今到神宮大會之代表南洋出場之諸選士、於全盛生於南洋諸島者所謂二世中之…見內地、比一…拜…

△華北陸上競技代表 △秀源…君 余能参此大會、誕生於日本民族之偉大、此非他乃爲陛下御之…賜下所得且拜見…又思…期待之…天皇陛下之御英姿、此爲無從拜見、然今日竟行實現、且拜見在咫尺之間、故不勝感激之至、故決意對於陛下之御英姿永久銘刻余之心中、而爲島後當常念及是日之感激、克服困難挺身南洋建設以奉副大御心於萬一、…氣滿胸、余當亦記是日之感激、歸還華北後、爲祖國之尖兵、以五族協和、努力向大東亞建設邁進云、

神宮競技大會 五種項目相繼開始

【東京】二日之第滿洲國代表、爲由集團體操競技編成之淸水指揮官以下三十名並選手二十名、拜受天覽之光榮、是日關係競技、自早朝在外苑水泳場開始、劍道一般府縣對抗…

結核患者絕大福音 進行建設白嵐子保養村

【大連】謀收容滿洲之結核患者、加以徹底的救治、日本赤十字社所計畫建設之結核保養村決定設施之白嵐子爲其候補地、將自本年度起始以十二年繼續事業、急行準備、關於收容家族之耕地五十五町步、收場七町步、本館其他建設用地十町步計七十二町步、已行收買、目下關於各種設備所需之資材、進行準備中、而保養村建設總工費爲百五十五萬四千圓、以本年至昭和二十年、爲第一期計畫、以工費四十三萬一千五百圓、整理耕地藥草園、菜園、苗圃、設施、此外更建設保養村本館穀物栽培園等之…第三期爲二十四年之四年、預定昭和二十年之四年、…

全聯議決案之處理 審愼研討即付實行

關於本年度全聯議決事項事後之處理、鑑於上程議案四十二件中之本部一任二十件、解決十九件、答申三件…

勞務需給調查 延期本月十日

以達康德十年度勞務之調查…九月上旬…

汽水的新價格 一星期內可告決定

清涼飲料設及酒稅之改正法律已由一日起施行…

火車軋斃無名路人

…

敷島咸署長指示交通道德

…

風箭

…

大東亞文學者會議 中國作家代表之談話

【東京電】出席大東亞文學者會議中國作家代表錢稻孫、周化人、古丁等一行二十人、業於一日下午四時四十分乘特快車抵此、…

俘虜救恤委會 辦理通信連絡

日本赤十字社俘虜救恤委員會…

無線電

十一月四日（星期六）

化痔龍散 外痔化膏 奉天 張三多堂

助產士 滿洲助產學講習會 會長醫學博士岩島覺三 大連市

治愈瘰癧鼠瘡 田世榮啓

性美膏 奉天市加茂町十六番地 木村商行

治愈眼疾良藥 德潤堂藥局發行

雙化特三萬 龍膏 積製丸 鹿血靈 虎骨酒

感謝人

深井吸水機

社會 合資 三德商會 大連市丹後町二番地

民益鐵工廠出品

鹿茸活血濟坤丸 九州大藥房

痔漏除根 同仁藥店

專門風寒救急膏藥

專治小兒氣卵（藥名）延春補天膏 奉天市小西城門南電車道路西 明遠堂藥房發行 電話 2-6041

科內專 紫外線透視 … 醫學博士項乃義 電話 7096 7100

肺病吐血 其效迅速

肺癆病不難治 益壽丹非奇藥

益壽丹

如蒙惠顧請先滙款

奉天市小北城門外西頭電車路道北 發賣本舖國瑞葯店

定價每盒十二付國幣七元 外埠函購加郵四角

說明 主治 特長 金鍊先藥房

廣東金製 烏鷄白鳳丸

奉天省許可証 一切脾胃水臌氣臌單腹臌等症均有特效 安全消臌散 漢醫 王景泉謹啟

凌雲醫院 內科、外科、產婦科、小兒科、眼科、耳鼻喉科、皮膚花柳科、X光科、附設齒科 女醫師 錢郁文 一般治療及技工

眞寫 排成一列等車之乘客（赤峯所見）

砂漠裡交通戰士奮鬥實況

一心報國身經萬難

衝荒原耐寒苦努力工作

熱河公共汽車路線從業員之盡職情況

佐藤本報特派員記

『任何一切、均可克服！』這是決戰下日本代表的標語、把親邦一億國民不動的決意、表現無餘。記者受滿鐵總局的依囑、參加『決戰下客貨輸送訓練視察班』、目覩第一線社員眞摯的訓練情形和貫徹職域奉公的觀念之執務狀況、流露在此標語的氣魄、瀰漫於全滿鐵的末梢。記者覺到深深的感銘、以戰時下增產重要角色、與戰鬪員俱在其處務作的產業戰士、誠然令人難以忘掉、而寄託生命於兩條鐵路和鐵線、挺身輸送報國的交通戰士、其重要任務、往往有爲一般人忽視之傾向、所謂『沒有不識於交通基礎上的產業文化』雖係交通史家之言、但在平時、走在文化產業前面、成爲它培養的良好溫床之交通鐵道、道路、假是一國國力的測驗器、而在戰時、則高度發揮綜合的國防力要素之機能、戰爭遂行上必要不可缺的物動計畫、也不能不說爲是增加樹立對應決戰下的客貨輸送計畫、其被要望、也以此故、交通從業員必要不斷的訓練、如斯、滿鐵期待確立決戰體制、如對於全從業員、實施鍊成訓練、原來『決戰下客貨輸送特別訓練』即是這個、這訓練、共分爲三期、月一日至 三十一日、爲『本部整備訓練』是總局、鐵道局自体的整備訓練、八月一日至十月三十一日、爲『現場關係訓練』是現場從業員的訓練、十一月一日至十一月十日、爲『綜合確認訓練、施行特別訓練旬間、記者所視察的、是從十月二十一日起的十日間、看到特別 訓練旬間 前由本部、現場訓練第一期工作將行完了的一個場面、迄至末梢一絲不紊的統制下、向交通不敗体制完壁化總進軍、在我們看來、毫不足怪、但記者報告的却是、以鐵後戰線一翼、挺身的奮戰的這些交通戰士生活地現況、同時、對於決戰体制下的職域勇士、不禁捧呈無 限的感謝、

洛公共汽車路線而往 記者們所視察的、是連結秘境熱河經濟文化路線的公共汽車主要路線、是走齊、赤峰—圍場—多倫（返回）、圍場—承德—的路 線滿線自動車營業 所錦州、赤峰 承德、 長城四處、 管轄區這路線、而此路線所走的地帶、有砂漠、有高原、有溪谷、峻嶺、絲毫沒有北滿和南滿的平坦自動車道路等、公共汽車從業員的勞苦、可以想見、在錦州鐵道局、由中村局長、加藤總務部長及自動車部的人們、聽取現地事情、關於旅行、有所種種協商、我們此次是、點赤峰、是在二十二日清晨、凜烈的湖風、如刺一般地突刺之初多夕暮一行 列車、悉如預定、到了赤峰、中村錦洲鐵道局長、也爲了訓練視察、赴該地方、

翌晨九時衝着寒氣、訪問驛前自動車營業所、經××所長嚮導、巡視構內、這一天的清晨、特別的冷、看看水銀柱、指到零下十一度、從業員也似在苦心操作、修理車體、事務室牆壁上、貼着所謂『鍊成徹底』『營業蒙化』『率先垂範』之類的標語、在未有戰爭的室中辦公、恰如戰爭一樣的忙、赤峰現在有林西行、圍城行、上瓦房行、寧城行四路線、赤峰—林西—多倫（圍場經由）連結着三角形的一邊、居於外蒙 與滿洲國 交易經路、極其繁盛、除營業所觀重汽車兩輛之外、○○輛私營汽車、由這市街縱橫疾馳於交通線上、把鹽、煤油、雜貨、洋火、麵粉、豆油等物資、供給於僻地、從而人的動向甚繁、車輛很少不能應付、這營業所也有 着這苦惱、並且因道路橫斷砂漠地帶、一經降雨、便流得無影無踪、風一吹、砂山就移到道路的當中來、阻害公共汽車運行、於此直對圍場入口的河原等處、現在也 屢有二、三頭牛在前牽曳着乘客降下來在 後推着的 珍奇風景、記者等去的日子、風勢強烈、目覩牛曳圍場開赴赤峰的公共汽車之風景、而此苦勞、除掉這特殊地帶的從業員外、無有知者、我們對於他們排除這種困難、默默殉於職域的眞摯態度不禁垂頭欽佩、建國十年、王道樂土之光輝照於砂漠中的蒙古地今則匪影已消逝於烏有之鄉迄數年前、雖頻事騷動騷擾、公共汽車的事件、也不過一、二起而已、對於在這種惡條件下、默默地開拓邊境路線的滿鐵巴斯營業所先覺、表示敬意、辭去赤峰、赴圍場、紅色夕陽、彩飾着砂漠之頃、逛村承德營業所長、本多圍場助役、入圍場街、

經過秘境晨夕辛勞

客貨運輸惟此是賴

眞寫 爲於無標之河中直運之巴斯（承圍線所見）

熱河地方 之公共 汽車路線、不待言乃爲代替鐵道之任務此乃因全地方之特異地勢所致（自中世代迄第三紀起於東亞所稱之燕山運動之造山運動的影響山岳重疊、與海岸線同一方向自東北走向西南）故難建設鐵道、其地下 豐富資源 只向外皆接地供給、亦必需相當之輸送力、但現下之運車狀況對此並不能滿足、記者等受村上所長、本多助役嚮導、視察圍場營業所、關於克服非常困難之全從業員於決戰下客貨輸送之任務、有所知問、而要有責任感吧！』乃該職場之標語、故全員不徹底貫任感此非自覺訓練與職域之神聖使命、所不能達到者、而且若無此觀念使命亦不能達成、記者對於村上所長以下幹部之率先垂範自立垣頭指揮確立、決戰體制、不知如何感激爲是、却說圍場人口約一萬乃位於熱河省北方之行政中 心地有圍場 縣公署、西方與外蒙察哈爾毗比鄰爲國境之小都市、形式所謂赤峰圍城多倫之交易路線之中心、自由貿易 繁盛時代、四十台之觀重車驗、軒轅相接向多倫疾馳、現在由於蒙疆地區之鐵道線伸長蒙疆之物資不再向圍場流來、故以往繁榮已不再見於今日因之滿鐵營業所只向多倫運轉一往復之巴斯、亦不能蔽其衰頹之光景、乃觀察班一行二十四日朝利 用巴斯便 向『七個湖多 倫出發、沿熱 河特有之禿山 脚下老哈川（大凌 河上 游） 蜿 蜒順 國道向國境前進復前進、或穿山腹、或橫斷標高千五、六百米之高原、沿路綠山石奇怪異狀、變化無窮、或狼橫馳車前、或雉子聞爆音而驚飛、曠野處則有放牧之牛、馬、羊、豬等、點綴其間、頗似蒙古風景、尤其自夏迄秋、花草亂開、使旅行者應接不暇、途中 近御道 口之國境處、大蒙公司之牧場在焉統以大倉商事會社之系統飼育二千頭之山羊、在一望無際之高原在只寥寥人二家族、滿人十八家族經常牧場、達在牧場之彼方、做紫色之小興安嶺、則爲多倫之街、在街之口辦完通關手續、進車於營業所構內之後、已迄砂漠中之黃昏時刻焉、於是總森助役殷勤舌燥談述多倫之輪廓、就此迎砂漠之夜、則未浴文化之光之此街、不過僅以爲皮 革與肉 類之供給地、保其餘喘而已、此種現狀、於記者心頭投一暗影、雖然忍耐此邊疆處多大不便爲行交通線確保之重大任務之滿鐵營業所員其毅然態度令人佩服、據由森助役聽取之從業員之勞苦、在標高千五百米高原都市、於嚴多時朝八時巴斯即行出發、如是六時左右即須昇起炭火以暖發動機、蓋汽油已凍結耳、入夜到達後、亦不問何時必待車体之掃除與檢查後、方能休息、比較普通官廳與會社員 之八時 上班、五時下班、實有雲泥之差、而今爲滿鐵社員、現場勤務則完全爲苦勞者云、翌朝再爲車上人、與多倫街作別歸還圍場於此一宿、更沿最後之巴斯路線承圍線、一路向承德南下、又此圍場與承德、飼育約有二十隻之傳書鴿、於電話出事故不通時、可使以通絡、其成績非常良好圍場多倫間若步行須三日間、而此圍場、承德間之路線、於鐵局管內之巴斯路線中有最古之歷史、且僅旅客運費收入一個月亦有九萬圓、現在運輸者有圍場、隆化間二台、隆化承 德間三 台、向來滿員、貨物運轉亦非常良好並無丟失之虞、總局之觀重車信用彰著、惟車輛不足、是屬遺憾、而謂予交一萬圓亦可獲到之貨主實不容默視、現在僅承德之滯貨即有五百噸、以外予納金之滯貨尚有百二十噸圍使營業所苦惱、貨物爲 運向內地 之日用雜貨、以圍場附近所產之麻、鴉片爲大宗、路線沿灤河支流兩伸、惟因七月之洪水橋梁全部沖失、車乃須水中渡河灤進、但正當增水時、水達引擎之上、由窗隙浸入、使操作困難、從車掌外望可屢見部落民之修理路線、蓋此皆爲愛路村民耳、十月中總局之愛護村工作班、分乘巴斯、觀重車、來現地演劇或以留音機慰問、現在正值方工作後、更開於十一月一日起一週間、舉開愛路啟技會、以灌輸村民愛護公共物精神、免費對村民奉仕、誠爲王道樂土之好光景、過承圍線之中間隆化、此處爲所謂中部熱河礦業地帶之中心地、乃螢石產地、住友特殊鐵礦株式會社在焉、大廟與煤礦、金山等散在各處、今灤平鐵道開通、更呈殷盛情景、礦石經選礦後由鐵道運向女兒河而行製鍊、滿鐵觀重車亦向多倫之街過去此處之螢石、途中無可言者、如是安穩抵我等路線之終點承德、在驛長案與省公署側開座談會、聽取『秘境熱河』諸問題之機會、記者得此與視察的結論、尤其渡邊次長、及川地政局局長有含蓄之說明、更令人傾聽、然此乃該稱之直接目的、乃行劇變、及以上之外交視察凌源地方、總之現地從業員之強行作業、正爲決戰下輸送陣之不敗體制之實体、亦可確認此乃日常不斷訓練之結實云、

決戰下客貨輸送特別訓練旬間

兒・童・遊・戲・指・導

五歲至九歲期間中的兒童。可以說是玩耍時代。所以無論是家長與教師。必須要充分指導。以指導兒童們的玩耍。在著手的以前。必須先得考察兒童性質與身體的狀態。以求兒童玩耍適當。假如粗暴的兒童我們就得設法教他作一些柔和的遊戲。而體質衰弱的兒童應當怎樣教他作些强身遊戲。這是一件很重要的事。再有因爲兒童性格不同。有願意在室內遊玩與戶外遊玩的不同。像性喜戶外遊玩的兒童。我們已得監查他所去的地方是否適當。

再有因兒童的住處與環境的不同。而指導的方法也不能不因之而異。如都市的兒童當然沒有寬廣野原的地方遊玩。運動量勢必就會因而不足。定不及鄉村兒童那樣發達筋肉。所以我們不得不偏重於兒童的日光浴。在可能範圍內最好於院內設置一些運動器具。還可以時常領着兒童不妨碍交通的地方。使他們去遊玩希望都市的家長們加以參考吧。

兒童教養

服從習慣談

兒童的教養問題是十分複雜繁難的一件事。可是我們大多數都把這件事忽略了。一般兒童的家長。對於兒童的教養常識非常的缺乏。不是流於溺愛放任。就是拘束太嚴。這都能使兒童不能得到正常的發育的。那些兒童將來國家未來的主人翁。自幼年就不能得到很好的教養。將來怎能担起改造社會。復興國家的重任呢。這裏談談如何養成兒童的服從習慣。

在兒童還沒有能夠獨立的時候。是必須在他們父母的監護與指導下而養成的。我們要知道習慣的養成。須要在日常生活中慢慢的訓練與陶冶。絕不是一蹴而就可以辦到的。而服從的習慣。也是訓練過程中不可少的一項。要使兒童養成好的習慣。如在吃東西前洗手。或每天按時去睡覺等。我們想叫他這樣。他就非得這樣去做不可。叫他不要這樣。他就非得立刻停止不可。這樣做起來。各種正當的習慣與態度才能很正確固地建樹起來。也許有人要懷疑的反問我們說。『幼小的兒童。如果樣樣服從他的父母就把他們的自由意志完全剝奪了。那麼對於兒童的發育。不是太有妨礙嗎』。我們可以這樣的去回答。兒童的眞正自由。是從對於合理的命令學會了服從而來的。我們兒童服從的目的。正是爲保護兒童的發育。並不是摧毀他們。也可以使他們由服從中養成了自治的能力。不過我們要使兒童服從的事項。不可太多。只限於幾種最切要合於日常生活習慣的就夠了。而且是必須養成的習慣與態度。這些習慣和態度能夠培養完成以後則兒童對於個人家庭以及社會都能有較好的適應能力。對於他將來的處事作人也確立了很鞏固的基礎。從前一般作父母的人。對於兒童的服從問題。都沒有正確的認識與修養。並且把服從的意義解釋錯了。他們拘泥一種傳統觀念。以爲『兒女必須聽命於父母』。結果無論是應該叫兒童服從的。或者應該讓兒童自立的事情。都讓兒童一味盲目的服從。這便生出兩種很不好的現象。一種使兒童失却了自動的能力。變成一個盲從的奴隸。自己毫無主見的人。一種便是對於所有命令都不聽。從而自幼養成一個倔强好反抗的人。這兩種現象都是教養兒童的一種病態。這裡所講的服從習慣。絲毫不含强迫的意思。而僅只是指兒童在日常生活中應該遵守的幾種重要的規律而已。例如定時進食。定時休息。按時工作。與人應對應有禮貌和態度。以及各種清潔的習慣等這些有益的規律。都應該使他們自願的遵守與服從。至於兒童的志趣與願望則應使他們有充分的自由發展。萬不可以成人的目的强使服從我們要想使兒童養成良好的服從習慣應該注意下列幾件事。

一。規則的項數 關於多我們要使兒童服從的事情不可太多了。如果太多的時候。他們腦筋就被攪亂了。是無從記憶。結果反倒一樣不能遵守。

二。以身做則。有許多好的規律或習慣。大人亦必須切實注意遵守。譬如我們叫兒童洗了手再拿東西吃。那麼我們自己亦必須先要養成這種習慣。然後才能使兒童於潛默化中養成。並且很樂意的聽從我們的指揮。所以教育兒童最好的方法。就是成人能夠以身做則

三。父母的主張一致。在家庭中父母對於兒童的教養應取同一的態度。而且主張要一致。譬如晚上母親叫小孩子去睡覺。父親決不可說『時候還早呢。你再玩一會兒去罷』。這樣會使兒童無所適從。也會使兒童對父親或母親失掉了信任。所以做父母的人。在兒童面前即使對某種主張不大一致。寧可在背地裡去商討一個辦法。千萬不可表示兩樣的意見。

可愛可欽・蔚爲國光

嬰兒照片 談翠

年齡 四個月 性別 女

父 談授襄 住所 奉天市一心街

芥菜醃法

芥菜現在的售價是比較不算太貴。如果多買些醃之。味極可口。能助消化。增加食慾。

醃法有乾醃濕醃二種。所用材料如次。

乾醃。乾芥菜一斤。鹽一兩。糖一兩。豆豉一兩。米酒二兩。先將芥菜頭及菜葉切去。洗淨。切成長寸許的小段。再切成瓦盆內。加鹽。用手揉半小時。再加糖與豆豉。用手攪勻。裝入小瓦缸內。用米酒浸之。裝時用力壓。方可久藏不壞。裝畢用紙將缸口封密。四十天後即可取食。

濕醃。先將芥菜十斤。切去頭葉。洗淨後。切成二三分長的小片。晒一天後。加鹽。用手揉半小時。即可裝入瓦缸內。醃兩星期後即可食了。若洗淨後晒一天。加用手揉十五分鐘後。製入瓦缸。過三星期即可取以煮豬肉。牛肉。魚等。其味絕佳。（誠）

失眠之原及治法

哲蒼

失眠症。西醫名不寐病。爲神經衰弱之一。而以催眠奏效。漢醫失眠症。通以酸棗仁湯治之。以招納肝魂。然其原因亦甚多。不詳審之。則醫藥罔效矣。茲分列其因於下。

（一）濕痰留於胃腑。胃有濕痰。而致失眠。內經有牛夏湯加秫米。覆杯則臥。

（二）虛煩不眠。氣虛心煩。徹夜難眠者。仲景則有酸棗仁湯。以和其陰。

（三）膽虛不眠。夢魂顛倒驚悸怔忡。本事方有鱉甲丸。

（四）痰熱不眠。因痰多肺熱。呼吸不利。而失眠。以化痰清熱治之。

（五）振悸不眠。因驚恐傷心腎。以安神鎮心治之。

（六）虛勞不眠。審其兼疾而治之。

（七）煩躁不眠。以清熱止煩治之。

（八）脾虛不眠。以安胃和中治之。俾陽明之氣順。則陰陽之道路通。而失眠愈矣。

（九）下焦濕病。眞陰欲竭。壯火復燃燒心。煩不眠者。失眠症以此條爲最重。蓋心中煩。陽邪攻心陽。獨亢於上。心體之陰。無容留之地。故煩雜無奈不得臥。陽元不入於陰。陰虛不受陽納。故不眠也。此症陰陽各自爲道。不相交互。去死不遠。用黃連阿膠湯。外瀉壯火。內堅眞陰。並以雞子黃。鎖定中焦爲心煩不得臥之組方也。然病變至此氣血俱傷。雖有神方。已成强弩之末。客歲敝女垂危。徹夜難眠。以西藥良劑。及漢方牛夏湯。酸棗仁湯。加安魂定魄。救陰和陽之品。初次小效。次夜如石投水。分毫無效。延及一日。而終故病至膏肓。華扁無功。吾人如患失眠。宜速醫治。若連日失眠。變成重症矣。

結論。吾人每夜睡眠。所以回復日間之疲勞。每夜宜以十時就寢。六時起床。以酣睡爲佳。若一夜數醒。難解疲勞。故於職業上須慎擇之。以日出而作。日入而息爲最優。而有腦性神經衰弱之素質者。尤不可從事晝昏顛倒之事。憶康德二年春。幸派北鐵每值班一日一夜。休息一晝夜。余晝間向不慣睡。以致值班一月。即有半月失眠。幸經長官調轉。日班。次年得慶生還。深知神經質之人。不宜熬夜也。孟子曰。擇術不可不慎也。失眠症百出。危及生命矣。若身體康健。双肩重任。不眠不休。爲國干城。此功在國家。雖死猶榮。古語云。受命之日。則忘其家。臨敵之日。則忘其身。又何失眠之足憂也。

初冬的雨與保護洋傘

每次下雨打過的傘。不要怕麻煩。應當用淨水沖過一次再晒乾收起。因爲在雨點內含有一些塵埃之類的不潔物品。尤其是多天的都市地方。從烟突內冒出來煤的亞硫酸氣。摻雜在雨內降落下來。所以有人說都市的雨是酸性的。雖然傘受雨水淋了。並沒有害處可是乾了之後。便變得很澀的酸鞭。殘留在傘上。與日光的作用合致便會褪色。或者蝕壞鐵架子。只要用水沖過一次。洗去雨水再放起來。時間長了。洋傘的壽命便會延長下來。（然）

如何革新家庭實行新生活

夫婦共苦甘共安樂 謀家庭幸福增進

（任傑）

（續）

（四）舉動上的留意 總要警束著自己的身心。除掉自己職責以外。的不正當的。切不要作。以免有害無益。如男人的賭博嫖妓。或狂飲醉喫。女人也有不管家事。而滋蕩或吸食鴉片。或打麻雀等。損害精神。和浪費金錢。的不正當事業的。千萬戒除才是。

（五）交際上的注意 時代不許可我孤獨過下去。勢必與社會人羣。有相當的接觸。和聯絡。同學或同事。都是時常晤會的人。要密切往來。或是登門拜訪。也許招飲至善家。藉以暢敘一切聯絡彼此。之感情。至若距離遙的親友。應當以書信問候。或饋贈些什物。以資不忘。總之懷著純眞親愛的心情。忠誠不欺的待人。決能得到許多相照的知已。和患難相助的親朋。自然事情的進展。無形順利。

（六）里中鄰近的和睦 鄰保組織。我們全體的參加根據以上的意思。鄰居附近的人們。有着密切聯絡的必要。處和鄰里鄉黨。以主婦爲主。財物的通融。感情的聯絡。至於疾病扶持。喜慶哀弔。都是不可忽略的。

（七）用度的計算 量入爲出。最爲上策。最好有相當的計算。以免入不抵出。困窘立至。每天生活必需品的帳目。要填寫清楚。一方面預備月底的決算。一面便於自己的反省。是否買了不需要物品。一年的起始。首先有精密適當的預算。在這一點。可是側重在主婦身上因爲女人的心思纖密。經濟的智識充足。最適作一年的家庭用度預算。不信一看。作出來一定精妙恰當。不失於奢也。不會流於吝。整個的家庭。約需若干元。首先提出幾分之幾。作食物的購入。衣服的添製。房屋的修理。其次交際費。旅行費。娛樂費。是舊家庭向來極反對的一項賬子。但是新生活上。視之頗爲重要。至於醫藥費。兒童教育費。和一筆意外發生的預算。千萬要有充足的準備。方以免臨時措手不及。

（八）夫婦感情的增進 構成家庭的主要份子。是夫婦但是如果意見不和。時常發生衝突。那麼決對沒有幸福可言。所以必須使感情融洽才是增進感情不外（1）諒解。凡事下官誤會彼此諒解。有事無妨直陳。有誤會的地方可赶快解釋開。以免疑誤到底。行動要公開一些。大方一點。不要秘密以免招來誤會。（2）同情。人類都需要同情心。何況是最親近的夫婦關係。不更得同情嗎。一個人假若生病或是有不幸的事發生。則另外的夫或妻。就該從內心起同情的念頭。更當設法消除他或她的不幸事。或不快事（3）知心 雖是無形的物。却足以代表感情的好壞。所以彼此的心。相融洽才是。做妻子的。知道丈夫很疲倦的歸來。就該好語安慰。（未完）

募集特約店 阿伊洗 アイシ 能使不堅之織物造絲人絹堅固五倍 防水液 纖物完全補强液 滿洲中央試驗所實驗濟 奉天市大和區平安通二 大陸化學工業株式會社 電話（三）四七五五

請買滿洲國債吧 股票交易買賣・股票金融擔押 滿洲野村證券株式会社 奉天市大和区加茂町第七号 滿商部外交員 衛樹禮 電(2)三三一四 三三五番

最高產卵紀錄 成雞大分讓 蔡克杭 骨粉貝粉等在庫豐富 價目表附郵六分即寄 撫順城內東三胡同四八號 競農養雞場

第七期招生廣告 國民高等學校卒業者及同等學力者 詳細請寄六分郵票即贈簡章 哈爾濱埠頭區 交通部高等船員養成所

吉人醫院 內外科 小兒科 產婦科 花柳科 一般電療 X光線科 戒除麻醉品 慢性中毒 病室完備 入院隨意 院長 楊維春 奉天朝日區東亞街二段五（南市場厚德紀對門）

立本大旅社 客室寬潤 安全舒適 清潔衛生 招待慇勤 西式階盆 電燈電扇 溫涼水道 電鈴鐵煖 大西邊門外新大陸南首 電話（三）部一五三七 一〇三一六

臭虫全滅藥粉 「井上牌」 樂眠 各藥房出售 井上奇保堂

若素教育掛圖

是達成教育向上的捷徑

欲期教育向上，必須先有充分教材，尤其關於一般國民學校，無充分教材是更感困難的，那末「若素教育掛圖」是現在國民學校最適用教材，種類不但繁多，解說詳細，就是印刷和色彩方面也是極爲精良，不但如此，本掛圖更是本着現在國民學校課本而印製的，所以於師長教導或學童求學上極爲稱便，因此希望各地學校師長爲使教育向上計，就請諸位早日兌換「若素教育掛圖」吧

掛圖目錄

（以上不及備載略去）總圖目錄函索即寄

第十六號 高粱
第十七號 牧羊
第十八號 機械農業
第十九號 蠶
第二十號 野口英世
第二十一號 岩石的節理
第二十二號 滿洲產重要毛皮獸
第二十三號 熱河地方的沙漠
第二十四號 飛行機
第二十五號 滿「洲國全圖」
第二十六號 從煤田產出的植物化石
第二十七號 滿洲國的忠靈塔
第二十八號 君が代
第二十九號 馬的種類
第三十號 木材
第三十一號 ハワイ大海戰

兌換方法

一、兌換券已全部裝入若素包裝盒內三百錠者一張，一千錠者三張
一、學校將收集的兌換券，寄至敝社即奉上若素教育掛圖
一、兌換券六張，可兌換掛圖一張
一、新「滿洲國地圖」，用兌換券三張即可換一張
一、掛圖郵資歸兌換者負擔，郵票代用
一、來信註明學校名稱及通信地址

奉天市信濃町十七號 若素製藥株式會社

大衆語與文藝

山川草草

無疑的，二者之中，以取之於通用語的，是最有生機的話的語言。這是大衆語的根幹。至於那方言土語以交通文化的關係，未能廣地域的傳佈，一時為王建的人們所不懂，是免不了的但其在大衆語中所演的腳色，實在有類於文言中的格言辭典之類。天會給他們以自然淘汰的命運。況且不管怎樣偏僻的處所，不管他那一域的土語方言，流佈的範圍若何的狹小，總尚有他生存的權利。只要他在人的嘴上有活用的機能，就沒有完全否定他的存在的必要。

較鮮 鮮

我們也可以把方言土語按流佈地域的廣狹，分成如此三類。只要是一句方言土語，正如只要是一個古典一樣，不管他流佈的範圍如何廣大，也要有一部分不懂的人在，而近於『鮮』。反之，若這方言土語真是極有利用價值的語彙，順應着交通文化之發達，其流佈範圍也將發展擴大。把他『鮮』的程度減輕起來。賦得生命，効力於新語文之中，為堅實的一員。

玉蜀黍的根部，在關東州叫做『包米不搭』。熱平以北又叫『乍子』。

馬鈴薯，有土豆，地蛋，土老鼠三個名。

如果寫關東州的農民，而以流佈範圍較廣的『乍子』代替了他們自己的土語，這一定是鄉土作品的一個大缺點。

把作品寫得和實生活親近些，總是無可非議的一件事。

若說讀過二三年書的會認識『强姦』和『生殖器』也許可能，但絕不是經過『先生』的解釋才明白的（據我的推知即優級的科書也未會把這兩個名詞編入過）若只看『草』，和『馬』兩字，當然他不會想到另外的意思的。但若聯綴成句時，

『你是什麼馬進的』。

『草你的娘』。

這樣，即不會讀過二三年書的小孩子，也會一聽便懂。『草』和『馬』是標音字。這兩句粗話是今日尚活潑的語言。不會使誰錯認『莫明其妙』的。

當然把低層民衆寫成滿紙粗話，只是過分汚蔑民衆若一注意那純正高尚的丰度儼然的民衆時，上層的術術的所謂社會中堅或棟梁之類，那直是一些殊而已正確的純正的大衆底文學作品，是不忽略此點的。我想若由民衆自己的手來執筆自己的作品時，定會建立鞏固的民衆文學的偉基，並不會傾向錯誤。故作者第一應先歸隱自己於民衆。

大衆語是前進的世界性的時代底的活的語言。是往日的中國語之廣大的科學底的發展之結晶的語言。在今日說完成的大衆語尚屬於未來。（是必能到達的未來）。未來的大衆語的基礎是今日活用着的通用語，把這通用語。暫時叫做大衆語雖為時嫌早，但由他担當這未來的令名，仍未為過分。

所以用文字標音是完成大衆語為中間過程，已盡了推進語進化的一部任務，就是『徒然』的，那是好細的反宣傳其實文字標音，仍不是高度完成大衆語他的標音與真實的語音本身仍有距離。例如。

『包米不搭』是不准的，而是BOMIEBUGA

『鋼米包』是玉蜀外面硬皮，叫做×IMIB其他

『古秋古秋的』是GUKIOGUKIOGI

『寨拉古嘰的』是SUNGI.AGUGIGI

『發散啦』是FASANNLA

像。

味的意思）都是何字不可為力的。文字標音化（即使是用漢字）是正確的。限制大衆語的運用的是文化層的第三種人。敢把大衆語寫進作品裡的是真正的勇敢的文化工作者（山川草草）一九四二，十，十六晚補寫

周作人和我

武者小路實篤作 夏宇

關於周作人的事情，當我忙碌的時候要我不想寫出什麼。但在平心靜氣的心情下，我卻願意寫出一些來。我不知道我現在應當怎樣地去描寫他。但我相信無論在什麼時候遇到他，總使我有着好感。有着從內心迸發出來的厚意。

前些日子，遭了島崎藤村，和周作人幾個人在一起會餐，於是我從前沒有兩樣，使我有良好的感覺。雖然是那麼地匆匆，連充分談話的時間也沒有，但能夠和周作人會面，已經是非常愉快的了。

我最初和周作人發生文字關係，還在三十年以前。那時候我才祇二十七八歲。這大概是『白樺』雜誌出版的第二年，因為『白樺』的臨時，增刊『羅登號』出版的廣告時，從多，在雜誌上刊出廣告，在中國方面，有一個人來預購『羅登號』了。這人就是周作人。當我看見他的信時，因為是從中國來的，所以感到異常的愉快，以致忘記了旁人的預約，而終於不能忘記周作人的預約。從此以後，我記得和他通過了兩三回信。

此後更互通書信。半年一次或一年一次不等，所說都是關於翻譯的事情。記得有一次，他要翻譯志賀的東西，那時，因為我還年輕，不像現在這樣懶於握筆，所以每有來信便立刻回覆。當時周作人和我，確曾相當親密。但第一次的會面，卻是在我開始進行新村的事情以後。

周作人贊助了新村的事情，且加入為會員，並答應於北平設支部，當新村在宮崎縣建立完成的時候，他特地到這日向山中的新村來。在我的家裏居住了兩晚。因為是第一次見面，所以談了各式各樣的話，還請他題寫了不少墨寶。就這樣我們把周作人當作新村的弟兄似的而相交着，我們不在當他是異國的人了。

周作人把訪問新村時的種種在中國發表，關心在中國建立新村的人便紛紛向他詢問了起來，他是熱心於新村事業的，新村會員他也常常來。不過這以後，信息漸漸地少了，那些要到北平去的人想與周作人會面，我也為他們寫介紹信。因此雖不經常通信，卻並非沒有友誼，周作人現在恐怕已沒對於新村的熱情，有了。然而我想友情是不會改變的，而對於新村的厚意，也是不會改變吧。數年前，在東京又遇見了他，他欣然出席新村的招待會。

我同情周作人，而且愛好中國人的風度。但作為一個日本人，能夠在中國得到像周作人那樣的知己，那是欣喜的，是一種來自內心的欣喜。我想，誰都承認周作人是個有學問的人。我們應該尊敬這周作人為詩人和學者的周作人用日文翻譯出來的周作人的隨筆，讀來是那樣的清適，和風趣，而且容易理解。

我盼望着周作人在健康中勇壯地作些事情。

日本和中國將必然的友好起來的。我們還是知心的密友。而且。在那時候。如果再能遇到像周作人那樣的朋友，那麼我的喜悅將是值得誇耀的了。

窮與寫詩

賀俊

在動筆之前，我把一部頗久未曾見過的線裝書翻看，無意中讀到了歐陽修先生所說的那句『窮而後工』。他所說的『窮』是指當世。所傳的詩文，據他的看法，這些作品多出於古窮人之手。當然這裡邊包含一部分的真理。不過當我們細讀歐陽老先生的原文時，我們便會覺得當時一班羅有才學之士所認為最不得志的，便是自己肚裡有了『滿腹文章』，卻得不到『賢明之君』的特別賞識，高官厚祿於他們無分，展布所長，更是沒有機會，於是乎他們心裡不樂意，大發牢騷，發了牢騷不夠，還得要跳來跳去地『自放於山巔水涯』之外，觸景生情地吐吐他們心裡的鳥氣，久而久之鳥氣是愈吐愈多了，牢騷也愈發愈有勁了，於是乎在一種神經過敏的狀態中，他們所發現的也就越發富於怨恨諷刺的意味了。

在這裡，我們應當認清楚造成詩人們一張子之牢騷的是詩人們『窮其所有，而不得施於世』，換句話說，是身懷才學，卻做不到大官。所以這裡是不含絲毫『窮』的成分，不但不『窮』，且有餘力去登山玩水，過着一張子不事生產的生活，也許這種生活過得太久了，把家裏的家產蕩光吃盡，這回才顯得『窮』，於是乎他們寫起來就『愈窮則愈工』了。

其實這理論不是完全對的。第一，那班詩人，未必個個都是窮的。在我們中國，能夠讀一世書，學學做詩的人，未必連飯也吃不起，否則他們早已去看牛，還有餘閑可以讀什麼書呢，再有，那班人認為問題的，不是赤貧，而是功名富貴，至少，在他們晚年之前是有這種念頭的。

第二，我們要問詩人們在那種抑鬱不得志的心理狀態中究竟能否產生出沒乎至情而絲毫不含毒素的詩文作品，我們的回答是，不能的。我們知道『言為心聲』這就是說，一個人的言語文字都能代表他心裏所發出來的聲音。如果他心裏是一肚子不樂意，他所發出來的怎麼能成為純潔優美的作品呢，怎麼能保得住這裏面不含任何毒素呢，按照情理說這裏面有的是憂思，鬱積感憤，譏刺等等消極的性格流露於不自覺，充其量祇能使我們感覺到滿紙的牢騷，引起了同樣的不快快之感，至於作品上的『工』那是完全談不到的。所以不要說是『窮而後工』，這句話是說不通的那『騷』（牢騷）而後『工』的話，是更加說不通的。

第三。我們要想一想為什麼『窮而後工』這句話是說不通的。先從心理條件上來說，『窮』這個因素，對於一班意志銷沉的人祇引起其悲觀，使其行為方面趨於消極退縮而已，至對於一班稍具志氣的人，『窮』能使其忍勞耐苦，奮勉前進，終於克服窮困這是就生活方面立論，『窮』之一字尚能引起若干積極的作用。但我們如懷疑『窮』之一字究竟能否予詩文等作品以良好的影響。關於這一點，可分兩層來說，一是對於未成熟的詩，『窮』是不但不能使其成熟，反而會因了生活條件的不具備，使他先前所有的一些造就也輕易地拋棄，因為他的肚子既然時常鬧飢荒他的先決條件便是設法求得生活的解決。生活不得解決詩人是造就不成的。古今來大詩人之出身貧寒的固然不少，但他們幼年時的家境倒也並不怎樣艱難，故得從容造成他們詩人的資格。詩人和小說家不同，後者是可以從豐富的生活經驗中體會出寫作的題材來，而前者則必須在一種優美舒適的環境中逐漸養成的。第二點，對於已成熟的詩人，『窮』是時常同他們發生因緣的，因為詩人不善治家，也不慣於生產。在這種情形之下，詩人的能力既已養成，技巧方面亦已成熟，他的『窮』雖不免會影響到他的作品的質量使他漸漸地落伍，但有時却祇能使他的作品裏充滿着一些窮酸氣，以言作品之工整那是根本談不到的。

總之，一個作家的造成是憑着許多重要的條件，其中經濟一項尤其不可忽視，沒有優美的環境，是決難產生出大批優美的作品，縱然此中有例外但例外，總究是例外，不能概括一切。作家之中，出身於貧寒的固然不少但在成名後能源源貢獻其出品的，其生活大概是不致於怎樣窮困的吧。

歐陽老先生的毛病是，他以少數幾個在環境上不甚如意，而在詩文上仍能有所成就的文人為例，就貿貿然以為一般文人都是這樣，都能『愈窮則愈工』，那就未免失之籠統，而且忽略了作家的經濟條件。

應聲之語

山川草草

第二提出的是『國語的文學』問題。也就是語文的運用問題。

語文的運用，在寫文上當然是最基礎底的。『不通的文語充斥了各處』，這是有關生活條件和教育文化條件的。第一滿人的生活在農村經濟急轉的影響下，生活都在險向深淵。在日漸低淺的飯碗邊上，每日的語文的保魄，想不到自己的語文的保護和發展了。在去年的某月奉天教育上有一次中學校長會議，有人提出滿語的學習的問題，原因是有好多學校一年到頭不習作文章的，這種不能一下子就看成文化棟梁的中等滿語教師，固無一點可原諒的餘地，然而其產生如此現象的原因也不能不加以注意且得以在如此中等學校受教的四千萬中仍復為數寥寥，走出學校的青年人在此文物荒原的滿洲，大部分並不覺悟有無上地吸取文化的需要，即覺悟的為千分之一，又不易接觸文化刊物這都是在表面上迫害滿洲文化向上的針芒。純自習成功的努勁文化人員是寥寥，而今日活動在文壇上的幾人，又有幾人會是直接得力於教壇上老夫子們的指導呢。恐怕刻苦自學的力量仍在半數以上吧。所以語文運用的欠火，是意料中事，好在既可稱為『小說人』了，那麼這一點功夫是會用的。並是切迫要用的。

『國語的文學』在其他的幾個小說人的筆下，已經潰弱了那固有的姿影，滿系寫小說的人並不多，關於作品，也不必嚴格的指出，因為這是用常識便可以判斷的』，這種含混的指示，聽是虛設，

『小說人假如沒有運用語彙最高的技巧，小說人如沒有鑑定語彙最高的能力，該是要被讀者玩笑的吧！』

這種不着邊際的貶語應是無聊若以小說人為友，則應當『諍』他，若以小說人為仇，則應當『抗』他。如此的批判的心情，也應歸之於微妙。

不過作者見出國語之『日益衰弱樣於病態』是實屬正確，應加注意。

至於新語彙的移植與創造杜撰與濫用，作者的主張是正確的。

第三關於『作品中的我』無疑的這是惟一的重要的課題，只是與作者的小松又不免要有意見的鼓出。因為小松說得有些過於輕巧得驟澀，所以不太抓得準真意也只得拋開它們。

這『我』，是屬於誰底『我』？是個人主義的『我』？抑集体主義的『我』？是敵之『我』，抑友之『我』。抑是大衆底的『我』？在凡有的作品中，不一定會悉人的均發現着『我』這是可肯定的。

我用此培擊小松模糊的言論。

我說，小說中的『我』，是標明着黨派性的，是今日小說問題中的重點，

以上十、十三、

宗教與文學

平沙

宗教和文學，都可以說，是個人的一種思想，一種信仰，一種精神的寄託，這雖然是兩份事，卻有『雜信』和並行的可能，一個信徒，不能因篤信仰宗教，而不可以愛好文學，反之一個愛好文學者，也不能因為愛好文學，而失掉了信仰宗教的權力。

真正的宗教，是良好的道德標，是引導人走入健全的人生觀，也就是領人歸聖而轉到善的方向，所以一個好信徒，容易成為一個好國民，

譬如基督教的聖經，在表面上看來，雖然是些你，我他等淺顯的字眼，但其中卻乎『包羅萬象』有可研究的必要，一個偉人說過，『聖經』是世界最普遍，而最有價值的一本書，但我却要說『聖經是世界很好的一本文學』，如約伯記，以賽亞大衛的詩篇，箴言，雅歌的確有許多精華而美麗的詞句，良好的文學，也是啓發時代，改革文化的看那國人的文學，便可以知道那國人的思想，風俗，人情，國策等所以讀托爾斯泰的文學便可以知道從前時代，俄羅斯的階級觀念，貴族們的奢華苦力們的可憐！讀魯迅的文學，使人看出中國國民性，像阿Q的惡劣！英國的人民說，『寧可犧牲印度，而不肯失掉文豪沙士比亞』

所以無論何界人，都不能說，文學是社會的蠹虫！是害人的毒物！因為宗教家，不能够『目不識丁』，政治家，科學家，醫學家等，也不能不把國文弄清楚，不然宗教的聖書，便無法出版，科學，醫學等所發明和研究成功的論文也寫不明白，別人看不懂他們的意思，那麼他們的著作就等如糞土了。

最後我說真正的宗教是好的，良好的文學是可貴的，信徒可以有愛好文學的權力愛好文學者也可以有信仰宗教的義務，因為我說為無縛的學者是高等的職工，無論怎樣傳論，總不及圖書館，無論怎樣有力總不及蒸汽磨托，孔根說說，『德者才之主』才者德之奴，有才無德如家無主，而奴用事，幾何不胎魍魎狂

跋涉

（程斯）

流着！辛酸的淚，
走！無目標的走，
不知流浪漢的宿泊所在何方！
還得走！向無垠的沙漠，
沙漠中沒有足痕，

× ×

回看深印在沙中的足跡，
拔不出來沈笨的腳，
瀰漫了前方的朝霧，
遙遠的綠沙洲，看不見邊際，
失掉了潛伏的熱量，
一塊無溫度的石子啊！

× ×

（二）

波浪舉起勝利的手，
拉回來千萬個石子，
颶風掀起了巨浪，
飛鳥沒有氣力飛翔了！
燈塔仍冒發着陰沈的光，
航行者迷途了嗎？
暗礁已現出水面，
但是，仍像陰沈的雨天！

叩

長虹

寄金鈴子。

任風擺起破衣衫，
吹得這一頭長髮亂，
如聽崖青松，
我悄然孤佇，
翹望那無語之門扉，
終日裡靜靜的閉關，

×

一次，我望見，
風裡的髮絲，
一次我望見，
智慧的黑瞳，（兩晶瑩的星！）
還有一次，我望見，
一幅聰『翹』的俊顏，一
又有一次，我聽見，
一陣銀鈴似的笑聲，
這些，在我的記憶裡，
做一個總滙，
是妳，是妳，
朝陽裡，一朵一
含露的薔薇，

×

花瓣爆開金色光輝，
春光竟在窯庭出禁，
意識的夢在跳躍，
將迸斷門上的金鎖，
想衝出的闔進，
即溫潤的深院嗎？

×

讓夜潺偷偷滴滿雙肩，
如想崔青松，
我悄然孤佇，
翹望這無語的門扉，
終日靜靜的閉閉，
——在另一個門裡抄
然而，門，到如今
誰使我摸到了另一個銅環啊？

母親和兒子讀後

白禾

原著 法國莫泊桑

由栢羅夢先生的口述描繪出一段痛心的故事一個有了愛人的女人竟由於服從和懵懂的嫁了一個有錢人。生下了一個兒子，她丈夫便死去了。

她的愛人便常常到她的家裏，像安慰這位憂傷懨著的寡婦似的，經過很長的時期她的愛人也結了婚，然而她仍沒能夠阻止他蒞臨的意志。

所以他們度着他們各個人所有的一個情愛的甦醒抗的勢力來互相牽引着的生活，他們用盡了他們的力量去抵抗，永遠能保持住那掙扎，拒絕去降在那些這轎裏，苦求裏，眼淚裏，瘋狂的說話裏，屈膝的懇訴裏，情慾的放縱裏，然而這是多麼大的力量呀。

終於他們未被世俗所謂貞節所改酣，而減絕了他們的快樂，他們是那樣的膽怯的達到了快樂，快樂了十二年她的兒子大了。已經十七歲了。

他望着他母親的一個慣熟的，忠懇的，專心的伴侶，彷彿是義父，保護人，保衛者似的。

他從未問過母親和那慣熟人的事，因為從小已慣見這個人，在這屋子裏，在她的近邊，也在他母親的近邊。

然而，突然有一天，他們正在親吻的時候，她兒子猝然的看到了。她望見兒子青灰的臉色，疑視着她，並且笑的轉身出去了。

這樣，她的兒子便走掉了，從此一個不幸的羞覺，永落在母親的心坎裏了。

這不幸和難以忍受的辛割，便折磨着她，她的愛人也被拒絕了，找不到她的兒子，不准他臨近她。

是這樣的隱痛和凶險的刑罰，熬得她二十年以至於死。這二十年中她愛人天天有信，她都不睬一下，她愛人從未來過，因為她須要在愛人到的時候，一定代歸他的兒子。（未完）

文藝問答

答駱駝君

問 一、何謂斯芬克司的謎？又，『出了象牙之塔』怎樣講。

二、蘇格拉底仰藥，布魯諾上火柱，是怎回事情？

三、哈孟雷特，沙寧，都是那種性格呢？

答 一、日本廚川白村氏有文學論文集為『出了象牙之塔』。其意義即謂把小說中解放出來，普通所說的『出了象之塔』『走入十字街頭』大意即由貴族的藝術而走入平民的大衆藝術。至於『斯芬克司』的謎不詳。

二、蘇格拉底，為古希臘雅典人，為西方哲學之祖，當時雅典人皆尚武勇好雄辯，惟蘇氏獨重倫理其弟子甚多，而柏拉圖更能接受其全部思想，而被毒死於獄中。其弟子柏拉圖著有『蘇格拉底之死』一書『布魯諾』為意大利之哲學家，生於一五四五年，死於一六〇〇年，因當時與教會斯格拉派學說反對頗為激烈，後被處火刑。

三、哈孟雷特的性格，可以說是對萬物懷疑，對任何一種事也不能感到信念的懷疑者。『沙寧』的性格，是代表强烈的個人主義。

◇新刊介紹◇

月宮裏的風波（童話）慈燈著

新京藝文書房出版定價九角八分

徵稿

一、有關滿洲作品之批評文字，感想隨筆介紹但須切合現文壇發展，論文一般批評文稿歡迎投稿。

二、譯文（不限種類，須附介紹）

三、散文，新詩（因限於本刊性格，不能多刊，每期以一首為限）

四、因篇幅狹小，如稿過四千字之長稿不能刊登。

五、除有特殊情形，來刊之稿，概不退還。

六、封皮須寫明『文學版』，不得寫私人姓名。

七、稿末請附詳細通信處，以便按期寄發薄酬金，如無通信處址，以却酬論。

文訊徵集

批評家陳因氏，日前着手編輯之『滿洲作家論集』現已全部完了，業交大連實業印書館付印中，約於二月內即可出書，聞內容所收入之作家，計有山丁，小松，古丁，石軍，李喬，成弦，吳瑛，梅娘，外文，爵青，秋螢，袁犀，路人。

△ △ △

出席大東亞文學者大會，滿洲代表古丁，爵青，吳瑛，小松，與白俄作家白闌夫翁於滿洲文藝家協會委員長山田清三郎氏領導之下，於十月廿八日由新京出發，當日乘『光』號列車午後八時五分通奉，由奉天文藝協支部會員歡送中，一行即啓東上云。

歡迎主顧 大連 裕和旅館 優待團体 電話二一八九一

歡迎主顧 大連 中央旅館 優待團体 大連驛西鄰・電話三八七九

刀印刷切紙機 片零售 大連市日新街二三番地 興農實業公司 電話三一二三〇六番

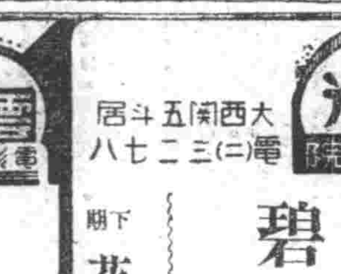

家鷄養殖必讀 新法 學理實驗養鷄寶鑑

內科小兒科專門 長生醫院 院長女医學士德玉芝 病室完備入院隨意

藥補北柳 滋補強壯劑

今天隆重貢獻滿映協會特別出品 迎春花 國際劇場 白雲劇團 白雲領導 尤光照二十餘人公演 優待券末日有效

光陸 城內中街路南 電(四)三六三三 今天開演 上海佳片 返魂香 黃河 屠光啓主演 下期 上海影片 花月良宵

光明 電影院 小西關電車路 電(二)三七九一 滿洲映畫協會出品 松竹影片公司攝製 迎春花 紅星李香蘭主演 下期 男女英雄傳 鑛山奇俠

天光 電影院 大西關五斗居 電(二)三二七八 國華公司 偉大佳片 碧玉簪 周曼華主演 下期 花月良宵

雲閣 電影院 北市場 電(二)五三五九 明星公司 古裝巨片 濟公活佛 尤光照 袁紹梅主演 下期 新片 花月良宵

光明 電影院 勸業商場內 電(四)二一八八 滿映出品 偉大佳片 「家」 孟虹主演 下期 女人心

寶城 有聲電影院 五斗居胡同 國華公司 偉大佳片 惱人春色 周曼華主演 下期 下集 惱人春色

中央大戲院 北市場 電話二三八二〇 滿洲回教協會文化事業基金募集演藝大會 今日隆重開演 馬連良扶風社京劇團 每日節目佳座無多請早駕臨 每日劇目

調經 安坤丸 經期不準腰腿腹痛積聚白帶不孕良藥 治愈婦女病 鶴春藥店

專治各種眼病 眼科普光丸

舒肝健胃丸 各埠均售 關東大藥房

內服劑 肺病靈藥 咳嗽－吐血－各期肺病 總發行奉天市大南街三段欣榮大藥房

奉市首創第一家 三友車輪工業所

新高香蕉糖 少爺・小姐們的伴侶

新高駱駝 讀書・運動・散步等莫忘攜帶與愛用